2021年11月　日

団委員長 各位

日本ボーイスカウト京都連盟
理事長　西 村 伸 次
（公印省略）
担当委員会理事
組織強化委員長　山崎伊佐緒

2021年度　新規登録スカウト　登録料減免実施について
加盟員拡大施策「Go To Scouting!！キャンペーン」

三指
平素はスカウト活動にご尽力賜り、厚く御礼申し上げます。
今年度はコロナ渦の影響により、スカウトの新規登録が厳しい状況がつづいております。
一方、日本連盟の分析からはコロナ渦において、保護者のボーイスカウトへの関心の高まりが示されていることが示されています。

ボーイスカウト京都連盟では、Scouting　Never　Stops！、京都連盟各団を支援し、保護者にもアピールし、入団の意志決定を後押しする施策として　「Go To Scouting!！キャンペーン」を実施することとしました。

1月のビーバースカウトの仮入隊開始のタイミングにあわせて、キャンペーンを実施します。

〔対象者〕
・スカウト・・・ビーバーの仮入隊の開始時期にあわせますが、新規登録のスカウト全てを対象とします。

〔対象時期〕
・登録システムの申請　2022年1月1日～2022年3月末日　の間の新規登録数。

〔減免内容〕
・新規登録スカウト　一人あたり　1600円　を支払い致します。
　新規の追加登録申請時には既定の登録費を従来通り振込処理をお願いします。
　登録システムの実績より2022年4月中旬を目処に各団にお支払い致します。

各団、各地区におかれましては本施策の趣旨をご理解いただき、多くの新しい仲間を迎えていただきますよう、お願いいたします。
ともに前進できるようお互いにがんばりましょう。

彌榮

審議事項資料2

2021年11月　4日

団委員長 各位

日本ボーイスカウト京都連盟

理事長　　西　村　伸　次

組織強化委員長　山　崎　伊　佐　緒

2021年度　ワクワク自然体験あそび　事業受付（京都連盟）延長について

三指

平素はスカウト活動にご尽力賜り、厚く御礼申し上げます。

長くつづきましたコロナ渦も一応の沈静化を迎えた秋、各地区、団におかれましてはスカウト活動の再開に取り組まれていることと存じます。

昨年度、実施されましたワクワク自然体験あそび2020では全国でおよそ9000名の体験参加者をむかえ、うち1割ちかい854名の登録追加にむずびついたとの実績の報告がありました。

今年度は京都連盟独自の施策として、京都府および京都市の教育委員会の後援名義を得て事業の計画がおこなっております。

当連盟では当初の事業受付の〆切は終了いたしましたが、3月末までの今期中の事業の計画につきまして，2021年12月末日まで追加の申請を受け付けいたします。

下記の手順に沿い事業申請をお願いいたします。　　彌榮

① 実施事業の申請は添付ファイルの事業概要計画書・安全対策計画書を京都連盟事務局に送付してください。

② 京都府及び京都市の教育委員会へ後援名義申請をおこないます。（申請の承認はおよそ1ヶ月必要です）

③ 日本連盟のサイトから事業の登録をお願いします。右のQRコードから登録できます。

（学校等へのチラシ配付までに登録をお願いします）

④ 事業実施後の報告をお願いします。（添付ファイルの開催報告書を京都連盟事務局まで送付してください。）

報告事項資料1

ワクワク自然体験あそび2021　事業実施予定一覧

	整理番号	開催予定日	開催時間	開催地市町村	事業名	会場名・施設名	主な内容	備考	日本連盟登録
中止	1	9月5日(日)	9:00～16:00	京都市	川遊び探検隊	静原キャンプ場	キャンプ場での川遊び、昆虫採集	京都第5団	
中止	2	9月20日(月・祝)	9:00～12:00	京都市	さんぱちパラリンピック	てらのうち幼稚園	ウォークラリー形式でハンディキャップを負った状態でのゲーム等	京都第38団	
	3	11月14日(日)	10:00～12:00	向日市	あそびにおいでよ！2021	向日市ふれあい広場	ボーイスカウトのワイドゲーム数種を愉しむ	向日第1団	○
	4	11月7日(日)	9:00～15:00	京都市	秋の野外料理とクリスマス飾り	正楽苑・12団大文字山キャンプ場	野外炊事とクリスマス飾りの工作	京都第12団	○
	5	11月14日(日)	9:00～11:00	長岡京市	掘ろう！みんなのお芋	みんなのお家（長岡京市久貝）	秋の味覚「さつまいも」収穫体験と、秋の自然体験	長岡第2団	○
	6	11月14日(日)	10:00～15:00	京都市	古代人に学ぶ	光明院	古代式火起こし器を使い、野外炊飯を行う	京都第5団	○
	7	11月14日(日)	10:00～15:00	京都市	野山の達人になろう！	安祥寺山	安祥寺山散策と枝打ち体験	GS京都府連盟	
	8	12月12日(日)	10:00～15:00	京都市	緑の中でリースを作ろう！	安祥寺山	野山を散策してリースを作ろう	GS京都府連盟	
	9	3月6日(日)	9:00～12:00	長岡京市	ジャングル探偵隊～長岡京の自然を満喫しよう	光明寺周辺	光明寺周辺の自然の中で、様々なミッションをクリアしながら探検する	長岡第2団	
	10	10月31日(日)	9:00～16:00	城陽市	野外活動やってみよう！	友愛の丘	野外料理（ダッチオーブン料理）、モンキーロープ、おやつ作り（バームクーヘン）	GS京都府連盟南ブロック	
	11	11月7日(日)	9:30～11:30	京都市	秋見つけハイキング！（吉田山）	吉田山	きれいな秋を探す旅に出よう！自然工作もするよ！外で体を動かして秋を楽しもう！	京都第42団	○
	12	11月14日(日)	9:00～15:30	京都市	里山探検ハイキング	北白川小学校⇒瓜生山・大文字山	里山を歩き、ドングリなどの自然物の採取と山麓の史跡を巡るハイキング	京都第47団	
	13	11月21日(日)	9:00～12:00	京都市	探検で宝を手に入れよう！	本願寺山科別院＆スカウト広場	スカウト活動の半日体験をして貰う	京都第50団	○
	14	11月21日(日)	9:30～12:00	京都市	アウトドアチャレンジ！ランプシェードを作ろう	伏見区　折戸公園付近	自然観察ハイキング（ポイントラリー）、工作（ランプ作り）	京都第79団	
	15	11月21日(日)	10:00～12:00	長岡京市	わくわくネイチャークラフト	長岡京市中央公民館	ロープ結びを活かして 小枝でモビールを作る	GS京都府61団	
	16	11月21日(日)	10:00～12:30	亀岡市	平安地区ビーバーランド	亀岡運動公園	4箇所のポイントでゲームを行うポイントラリー	平安地区協議会	
	17	1月23日(日)	9:30～11:30	京都市	冬の吉田山探検！（吉田山）	吉田山	冬の吉田山を探検します。身体を動かして寒さに負けない活動を行います。	京都第42団	
	18	2月6日(日)	9:00～12:00	京都市	「凧つくりに挑戦」(クラフト教室)	光明院（中京区）	クラフト教室	京都第5団	
	19	2月27日(日)	10:00～15:00	京都市	野鳥観察に行こう！	鴨川河川敷	野鳥観察	GS京都府連盟南ブロック	
	20	3月6日(日)	10:00～12:00	城陽市	自然のなかでいっぱいあそぼう！キャンプファイヤーもするよ！	友愛の丘	スタンプラリー形式でフィールドワーク、クラフト、キャンプファイヤーを行う。	京都第14団、GS京都10団、GS京都25団、	
	21	3月6日(日)	10:00～15:00	京田辺市	みんなのとりで大作戦2021	田辺公園多目的運動広場	竹でバリスタ（投石機）を班ごとに組立て、布玉や水風船を相手陣地に投げ合って競うゲームを行う。	田辺第1団	○
	22								
	23								
	24								
	25								
	26								

2021年度　スカウト数アップ目標　進捗管理表

地区	団号	2021年4月1日現在 隊数	スカウト	団委員・指導者	従登録の主団 府外	従登録の主団 府内	主登録計	ランク	2020年度追加実績	スカウト登録UP目標 人数(人)	スカウト登録UP目標 達成率(%)	10月7日報告 規スカウト	10月7日報告 年頭初斬	10月7日報告 スカウト追加	11月10日現在 スカウト追加	11月10日現在 全追加	前回報告増	前年同月実績	前年同月比	前年実績比	復活 スカウト	復活 指導者	転団	新規 指導者
桂川	京１	4	28	19			47	C	−	42	85.7	−		5	−	5	−	−	5	5	−	−	−	−
	京２２	5	21	21			42	C	−			1		−	−	1	−	−	1	1	−	−	−	−
	京２３	5	44	29			73	B	4			−		9	2	11	2	4	7	7	−	−	−	3
	京３７	2	3	10			13	D	1			−		−	−	−	−	1	−1	−1	−	−	−	−
	京４５	5	32	23			55	C	7			1		−	−	1	−	7	−6	−6	−	−	−	−
	京９１	5	25	23			48	C	2			−		2	−	2	−	1	1	−	1	−	−	1
	向１	5	46	28			74	B	10			−		3	−	3	−	2	1	−7	−	−	−	1
	長２	4	24	16			40	C	8			2		−	−	2	−	6	−4	−6	−	−	−	3
	長３	2	3	10			13	D	−			−		−	−	−	−	−	−	−	−	−	−	−
	長４	5	35	19			54	C	9			7		3	1	11	1	8	3	2	−	−	2	4
		42	261	198	−	−	459		41			11		22	3	36	3	29	7	−5	1	−	2	12
洛桜	京３	1	4	8			12	D	−	37	37.8	−		−	−	−	−	−	−	−	−	−	−	−
	京５	5	51	14			65	B	22			−		1	−	1	−	20	−19	−21	−	−	−	−
	京７	5	49	43			92	B	3			1		1	−	2	−	−	2	−1	1	−	−	−
	京８	5	9	18			27	D	−			1		1	−	2	−	−	2	2	−	−	−	−
	京１２	5	11	24			35	D	−			2		3	−	5	−	−	5	5	−	−	−	−
	京１３	3	7	16			23	D	3			−		−	−	−	−	3	−3	−3	−	−	−	−
	京１４	4	12	19			31	D	−			−		1	−	1	−	−	1	1	−	−	−	−
	京１８	3	13	14			27	D	1			−		−	−	−	−	1	−1	−1	−	−	−	−
	京２７	4	12	17			29	D	7			−		3	−	3	−	3	−	−4	−	−	−	1
	京６５	4	12	22			34	D	−			−		−	−	−	−	−	−	−	−	−	−	2
	地区			1			1					−		−	−	−	−	−	−	−	−	−	−	−
		39	180	196	−	−	376		36			4		10	−	14	−	27	−13	−22	1	−	−	3
洛星	京９	5	10	14			24	D	−	35	94.3	3		−	−	3	−	−	3	3	−	−	−	−
	京２５	2	5	10			15	D	1			1		3	−	4	−	1	3	3	−	−	−	−
	京５０	5	22	26			48	C	2			−		2	−	2	−	2	−	−	−	−	−	−
	京５５	3	14	17			31	D	5			−		1	−	1	−	5	−4	−4	−	−	−	−
	京７９	4	19	18			37	D	1			1		1	−	2	−	1	1	1	−	−	−	−
	宇５	4	33	23			56	C	6			1		4	−	5	−	2	3	−1	−	−	−	1
	城１	5	30	38			68	C	3			3		−	−	3	−	3	−	−	−	−	−	2
	綴１	4	11	27			38	D	2			−		−	−	−	−	2	−2	−2	−	−	−	1
	田１	4	38	20			58	C	2			2		3	2	7	2	1	6	5	−	−	−	1
	相２	1	2	5			7	D	1			1		−	−	1	−	1	−	−	−	−	−	−
	き１	4	10	13			23	D	−			5		−	−	5	−	−	5	5	−	−	−	3
		41	194	211	−	−	405		23			17		14	2	33	2	18	15	10	−	−	−	8
北星	京１９	5	28	17			45	C	4	40	50.0	−		−	−	−	−	4	−4	−4	−	−	−	−
	京２４	5	43	34			77	B	−			6		1	1	8	1	−	8	8	−	−	−	−
	京３６	1	1	3			4	D	−			−		−	−	−	−	−	−	−	−	−	−	−
	京３８	4	23	32			55	C	5			−		−	1	1	1	1	−	−4	−	−	−	2
	京４２	5	31	27			58	C	7			2		2	−	4	−	4	−	−3	−	−	1	③
	京４３	1	1	3			4	D	−			−		1	−	1	−	−	1	1	−	−	−	−
	京４７	5	27	14			41	C	5			3		1	−	4	−	5	−1	−1	−	−	−	1
	京６８	4	23	24			47	C	−			−		−	−	−	−	−	−	−	−	−	−	2
	京７２	5	20	24			44	C	1			1		1	−	2	−	1	1	1	1	−	−	1
	京８２	5	30	23			53	C	6			−		−	−	−	−	3	−3	−6	1	−	−	1
	ＳＣ											−		−	−	−	−	−	−	−	−	−	−	−
		40	227	201		−	428		28			12		6	2	20	2	18	2	−8	2	−	1	10
平安	京２９	2	4	13			17	D	−	30	43.3	−		−	−	−	−	−	−	−	−	−	−	−
	京４０	1	2	5			7	D	1			1		−	−	1	−	1	−	−	−	−	−	−
	京６４	5	16	34			50	D	2			1		−	−	1	−	2	−1	−1	−	−	−	1
	京７７	4	15	20			35	D	1			−		−	−	−	−	1	−1	−1	1	−	−	−
	京８５	4	20	33			53	C	1			−		2	−	2	−	1	1	1	−	−	−	−
	京９０	1	1	3			4	D	−			−		−	−	−	−	−	−	−	−	−	−	−
	京９２	5	35	26			61	C	2			3		−	2	5	2	2	3	3	−	−	−	①2
	亀１	4	38	27			65	C	11			3		1	−	4	−	11	−7	−7	5	1	−	1
		26	131	161		−	292		18			8		3	2	13	2	18	−5	−5	6	1	−	5
白樺	綾２	2	11	13			24	D	−	25	44.0	−		2	−	2	−	−	2	2	−	−	−	1
	福１	3	10	13			23	D	1			−		−	−	−	−	1	−1	−1	−	−	−	2
	舞３	4	34	18			52	C	6			−		1	2	3	2	4	−1	−3	−	−	−	−
	舞４	3	8	10			18	D	4			−		1	−	1	−	4	−3	−3	−	−	−	−
	舞６	4	39	20			59	C	4			1		−	−	1	−	4	−3	−3	−	−	−	2
	竹１	3	12	15			27	D	1			4		−	−	4	−	1	3	3	−	−	−	1
		19	114	89	−	−	203		16			5		4	2	11	2	14	−3	−5	−	−	−	6
合計		207	1,107	1056	15	4	2,163		162	209	56.9	57		59	11	119	11	124	−5	−35	10	1	3	44
																			96%	22%				

−

報告事項資料２

京都連盟　日連ホームページ設定状況

		部門情報	自団情報	自団HPへのﾘﾝｸ	その他	日連への団情報変更依頼
桂川地区	京都１団	全部門+指導者まで表示	設定あり	HP		8/31 2021/10/7団情報変更依頼
	京都２２団	全部門+指導者まで表示	設定あり	HP	QRｺｰﾄﾞも準備	6/14団情報変更依頼
	京都２３団	全部門表示	設定あり	HP		7/14, 5/30団情報変更依頼
	京都３７団	ﾋﾞｰﾊﾞｰ部門、ﾍﾞﾝﾁｬｰ部門表示なし	設定あり	なし		11/11団情報変更依頼
	京都４５団	全部門表示	設定あり	なし		11/9団情報変更依頼
	京都９１団	全部門+指導者まで表示	設定あり	HP･Facebook		
	向日１団	全部門+指導者まで表示	設定あり	HP		
	長岡２団	ﾛｰﾊﾞｰ部門 表示なし	設定あり	HP･Facebook		10/8, 2021/10/15 団情報変更依頼
	長岡３団	ﾋﾞｰﾊﾞｰ部門、ｶﾌﾞ部門 ﾎﾞｰｲ部門表示なし	設定あり	Facebook		9/11団情報変更依頼
	長岡４団	全部門表示	設定あり	HP･Facebook･Instagram		
洛桜地区	京都第3団	ﾎﾞｰｲ部門のみ表示	なし	ﾂｲｯﾀｰ		
	京都第4団	ﾋﾞｰﾊﾞｰ部門、ｶﾌﾞ部門のみ表示	なし	なし		
	京都第5団	全部門表示	設定あり	なし		3/16 団情報変更依頼
	京都第7団	全部門+指導者まで表示	設定あり	HP･Facebook	Facebookﾘﾝｸなし	
	京都第8団	全部門表示	設定あり	なし		3/16 団情報変更依頼
	京都第12団	全部門+指導者まで表示	設定あり	HP･Facebook･Instagram		9/29団情報変更依頼
	京都第13団	ﾋﾞｰﾊﾞｰ部門 表示なし	設定あり	HP		6/17団情報変更依頼
	京都第14団	全部門表示	設定あり	HP	最終更新 2016年	4/20団情報変更依頼
	京都第18団	全部門+指導者まで表示	設定あり	なし		
	京都第27団	ﾋﾞｰﾊﾞｰ部門、ﾎﾞｰｲ部門表示なし	なし	HP	ﾋﾞｰﾊﾞｰ入隊時期古い	
	京都第65団	ﾛｰﾊﾞｰ部門 表示なし	設定あり	HP		10/19団情報変更依頼
北星地区	京都第19団	全部門表示	設定あり	Facebook	HPあり	4/16, 20, 30団情報変更依頼
	京都第24団	全部門表示	設定あり	HP	最終更新 2008年	9/8団情報変更依頼
	京都第36団	京都大学RS	設定あり	HP･Facebook･ﾂｲｯﾀｰ	HP削除、ﾌﾞﾛｸﾞに移行	
	京都第38団	ﾋﾞｰﾊﾞｰ部門 表示なし	設定あり	HP	自団のHPのﾘﾝｸを表示	10/27団情報変更依頼
	京都第42団	全部門表示	設定あり	Facebook･Instagram･ﾂｲｯﾀｰ		6/9 , 2021/10/19団情報変更依頼
	京都第43団	同志社大学RS	なし	なし		
	京都第47団	全部門表示	なし	HP	自団のHPのﾘﾝｸを表示	9/25, 2021/10/22, 11/8団情報変更依頼
	京都第68団	ﾋﾞｰﾊﾞｰ部門 表示なし	設定あり	HP	Facebookあり	6/11, 6/26, 2/25 団情報変更依頼
	京都第72団	全部門表示	設定あり	HP, fasebook		8/17 団情報変更依頼
	京都第82団	全部門表示	設定あり	Facebook		10/4, 3/29団情報変更依頼
洛星地区	京都第9団	全部門表示	設定あり	なし		4/16, 2021/11/1 団情報変更依頼
	京都第11団	ﾍﾞﾝﾁｬｰ部門、ﾛｰﾊﾞｰ部門表示なし	設定あり	HP･Instagram		
	京都第25団	全部門表示	なし	HP	最終更新 2009年	
	京都第50団	全部門+指導者まで表示	設定あり	HP		11/10団情報変更依頼
	京都第55団	ﾍﾞﾝﾁｬｰ部門、ﾛｰﾊﾞｰ部門表示なし	設定あり	HP		
	京都第79団	全部門表示	設定あり	HP	ﾌﾞﾛｸﾞ	7/24 団情報変更依頼
	宇治第1団	ﾋﾞｰﾊﾞｰ部門ﾛｰﾊﾞｰ部門 表示なし	なし	Facebook		
	宇治第5団	ﾛｰﾊﾞｰ部門 表示なし	設定あり	HP	最終更新 2015年	1/24, 2/18, 6/8 団情報変更依頼
	城陽第1団	全部門表示	設定あり	HP	ﾌﾞﾛｸﾞ	11/4団情報変更依頼
	田辺第1団	ﾛｰﾊﾞｰ部門 表示なし	設定あり	なし		8/17 団情報変更依頼
	綴喜第1団	ﾋﾞｰﾊﾞｰ部門 表示なし	なし	HP	最終更新 H25	
	きづがわ第1団	全部門表示	なし	HP		
平安地区	京都第29団	ﾛｰﾊﾞｰ部門 表示なし	設定あり	HP	Facebookあり	
	京都第40団	京都外国語大学RS	なし	なし		
	京都第64団	全部門表示	設定あり	なし		
	京都第77団	ﾋﾞｰﾊﾞｰ部門、ﾛｰﾊﾞｰ部門表示なし	設定あり	HP, Instagram	ﾋﾞｰﾊﾞｰ募集あり	
	京都第85団	全部門表示	なし	なし		
	京都第90団	立命館大学RS	なし	なし		
	京都第92団	全部門表示	なし	HP		
	亀岡第1団	ﾛｰﾊﾞｰ部門 表示なし	設定あり	HP	ﾌﾞﾛｸﾞ	6/13団情報変更依頼
白樺地区	綾部第2団	ﾋﾞｰﾊﾞｰ部門、ﾛｰﾊﾞｰ部門表示なし	設定あり	なし		11/6団情報変更依頼
	竹野第1団	ﾋﾞｰﾊﾞｰ部門、ﾛｰﾊﾞｰ部門表示なし	設定あり	なし	Facebook	6/29団情報変更依頼
	福知山第1団	ﾋﾞｰﾊﾞｰ部門、ﾛｰﾊﾞｰ部門表示なし	設定あり	なし	Facebook	3/6, 4/5 団情報変更依頼
	舞鶴第3団	ﾋﾞｰﾊﾞｰ部門、ﾛｰﾊﾞｰ部門表示なし	設定あり	なし		9/28団情報変更依頼
	舞鶴第4団	ﾛｰﾊﾞｰ部門 表示なし	設定あり	なし		8/26 団情報変更依頼
	舞鶴第6団	ﾛｰﾊﾞｰ部門 表示なし	設定あり	なし		11/2団情報変更依頼

ボーイスカウトへの参加に興味を持たれた保護者は日本連盟HP「お近くの団を探す」から検索し体験希望など連絡します。
愉しく活動する団の情報を提供することにより入団のチャンスが拡がります。
団の情報、特に活動する写真掲載ができていない団は対応をお願いします。
以下は記事または写真掲載のない団になります。更新方法など不明な場合はお問い合わせください。

報告事項資料３

令和３年11月14日

団委員長各位

日本ボーイスカウト京都連盟
組織強化委員長　山﨑伊佐緒

新成人に 二十歳の祝福を!

京都市成人の日記念式典の奉仕者募集について

秋冷の候、益々ご清祥のこととお喜び申し上げます。
さて、来る１月１０日、京都市成人の日記念式典が開催されます。「ユース21京都」の構成団体として、ボーイスカウト京都連盟では運営の支援のために、奉仕チームのメンバーを募集します。
新成人の門出を祝うことは、青少年の育成に先陣をきるスカウト運動にとって意義深いことです。
広く各団からご参加くださるようご案内申し上げます。

1　日時：令和４年１月１０日（月祝）8:30 ～ 16:30
2　場所：京都市左京区岡崎公園　　みやこめっせ　（１階ホールにお集まり下さい）
3　奉仕の内容：来館者の誘導、整理ほか
4　募集内容
（１）対象者　スカウトの保護者、各委員、指導者、ローバースカウト
（２）募集人数　　総数２０名。応募多数の場合は先着順とさせていただきます。
5　服装　制服・制帽・防寒着（保護者はネッカチーフ着用で可、貸与します）
6　昼食　主催者が用意
7　こんな方にオススメの奉仕です
① 近く成人となる子を持つ親：成人式の様子がわかります。
② スカウトとの再会：「お久しぶり」と声をかけ合う光景をよく目にします。
③ 新成人を祝ってあげたい人：「おめでとう」と祝ってあげよう。
④ 新成人の祖父祖母年代にあたる人：孫の成長を見守る温かさで新成人の祝福お願いします。
ふるってご応募下さい！

参加者の声

自分も成人式を祝っていただきました。
今度は、後輩を祝ってあげたい。

最近の成人式は、どんなだろう？
わが子の下見を兼ねて覗いてみよう。

「隊長、お久しぶりです」「やあ君か、成人おめでとう」
成長した元スカウトとの対面は、指導者冥利に尽きます。

二十歳の青年が一度に 6000 人も集まる姿は壮観。この国の未来に希望を！ SCOUTS の役割は大きいと感じました。

申込書

申込締切　12月12日　各地区の組織強化委員長、または京都連盟まで。

氏名	所属（団名・役職等）	年齢　歳
よろしければ、参加に向けてのメッセージを記入してください。		

京都連盟の申込受付先　事務局 FAX　０７５－６６２－８８０３ **E-mail:** shop@kyoto-bs.jp

オンライン講座「団アカウントを使いこなす」

京都連盟ICT部会オンライン講座

テーマ「団アカウントを使いこなす」

2021年12月9日(木)20:00～21:30

形式：WEB会議アプリ「Meet」

講師：松岡 悠和　Google for Education Certified Educator Level 2

（ICT部会・洛星地区宇治第5団）

■参加申込み

当日(12/9) 19時までに、次のフォームに入力してください。参加用URLが自動返信されます。

https://forms.gle/KAmFxp8PvbJL7ihr7

■参加対象

団・サブアカウント管理者、個人メールアドレス所有の地区役員、およびICT活用に関心のある方

ボーイスカウト京都連盟に所属するすべての団は、グーグルの「団アカウント」を持つことができます。隊・団・地区の教育、運営をより良いものにするために、団アカウントを活用しませんか？ オンライン形式で、「グーグル認定教育者」の講師が解説します。

『申請したけどどう使えばいいか分からない…』『普通のグーグルアカウントでは出来ないの？』『指導者、保護者、スカウトと連携したい！』そんな悩みが解けるはずです。まずはどんなことが出来るか話を聞いてみる、団アカウントを使う立場にないけど知っておきたい、という方も歓迎です！

今回は、「メール」「グループ」「ドライブ」の内容を中心に扱います。→参考ページ

＊団アカウント：@kyoto.scout.jpのID・メールアドレスのこと

京都連盟ICT部会

そなえよつねに ボーイスカウト

報告事項資料5

KYN定例会議事録　-第4回-

日時：2021年10月17日18:00～20:00　場所：Google Meet
参加者：京都82野村美月、野村風太、五嶋珠音、京都72若城光希、京産RS山東晃稀
　　京都36(京大)43(同志社)小川、京都14小山剛史
参席：中村アドバイザー

- RCJ報告
  - RCJ全国大会
    - 申込締切延長：10/18(月)
  - 近畿ブロック各種SNS運用中！
    - Twitter　@rcjkinki
    - Instagram @rcjkinki6

- 各種報告など
  - 京都82　新歓を実施
  - Scout Handbook Online
    - 動画投稿継続中！

- 11月運動会
  - 日程：11/21(日)　に決定
  - 場所：大原学舎　←場所予約済み

- 4月イベントの企画
  - 前回定例会で出た案
    - メインプログラム案
      - ウサギとカエルのフルコース
      - 琵琶湖で釣り
    - ミニプログラム案
      - 鳥獣戯画コラ画像大喜利
      - (嵐山モンキーパーク)
      - アレンジボードゲーム
      - ボーリング
      - モルック
  - 本日出た案
    - 鴨川を水源から歩いてみる
    - ハイキング
      - 愛宕山
      - 京都市内すべての区をまわる
    - 京都市内ポイントラリー　決定

報告事項資料6－2

- 2022年4月イベントは、「京都市内ポイントラリー(仮称)」に決定。
  - 概要
    - 複数班に分かれて、京都市内を巡りお題に挑戦する
    - 地下鉄バス１日乗車券を使う(¥1,100)
    - より多くの区を回ったほうがポイント高い
    - お題の場所と自分たちが写った写真でカウント
    - ミニゲームができる場所に集合(テルサ等)
    - お題案
      - 神社・寺・大学
      - 景観に配慮した店舗（コンビニ等）
      - テラス席が10席以上あるスタバ
      - ユニクロ（複合施設内除く）
      - 名前が通り名の合体じゃない交差点
      - 鉄道駅・走行中の電車
      - ○○縁の地
      - 飲食店（要検討）
      - 創業○百年以上の店
      - 映画館（大手以外）・劇場・銭湯
      - 美術館・博物館

- 次回定例会
  - 日時：12/26(日)　18:00～20:00
  - 場所：京都連盟事務局会議室 & Google Meet
  - 議題
    - 11月イベント評価・反省
    - 4月イベント計画

３京交協第36号
令和３年10月29日

京都府交通対策協議会実施機関の長　様

京都府交通対策協議会会長
京都府知事　西脇隆俊
（　公　印　省　略　）

令和３年年末の交通事故防止府民運動スタート式への出席について（依頼）

晩秋の候、ますます御清祥のこととお喜び申し上げます。
平素は、本協議会の運営や各季の交通安全運動に格別の御理解、御協力を賜り厚くお礼申し上げます。
さて、当協議会におきましては、令和３年年間交通安全府民運動京都府実施要綱に基づき、来る12月１日（水）から12月20日（月）までの20日間、「令和３年年末の交通事故防止府民運動」を展開することとしております。
この運動の気運を盛り上げ、府民一人ひとりの交通マナーの向上と交通安全意識の高揚を図るため、下記のとおりスタート式を実施する予定でありますので、御案内いたします。
つきましては、御多忙中のところ誠に恐縮ではございますが、御出席を賜りますよう、お願い申し上げますとともに、令和３年11月12日（金）までに、別紙様式により出欠の御連絡をお願いいたします。

記

１　日時　令和３年11月30日（火）
　第一部　式典　　午後２時15分から午後３時まで
　第二部　広報啓発・ドライビングシミュレーター等体験　　午後３時から午後３時30分まで
※　詳細は別紙のとおり

２　場所　お茶と宇治のまち歴史公園（京都府宇治市菟道丸山 203－１）

３　その他
(1) 受付は午後２時までにお済ませください。
(2) 駐車場の用意はございませんので、公共の交通機関又は近隣駐車場（有料）を御利用ください。
(3) スタート式への出席につきましては、各機関・団体２人までとさせていただきます。
(4) スタート式会場におきましては、必ずマスクの着用をお願いいたします。
(5) 事業所名が記載されたユニホーム、帽子、たすきなどを御使用いただいて結構です。
(6) 雨天時や新型コロナウイルス感染症の拡大状況等により中止となる場合は、本協議会事務局から事前に通知いたします。

事務局	京都府府民環境部安心・安全まちづくり推進課（担当：渡邉）
電　話	０７５－４１４－４３６７
ＦＡＸ	０７５－４１４－４２５５

報告事項資料７

別　紙

令和３年年末の交通事故防止府民運動スタート式　概要

１　日時

令和３年11月30日（火）午後２時15分から午後３時30分

第一部　式典　（午後２時15分から午後３時）

第二部　広報啓発等　（午後３時から午後３時30分）

２　場所

お茶と宇治のまち歴史公園（京都府宇治市莵道丸山 203－１）

３　次第（予定）

(1) 第一部（式典）

- 開式
- 京都府知事（代理：山城広域振興局長）挨拶
- 宇治市長挨拶
- 久御山町長挨拶
- 京都府警察本部長（代理：交通部長）挨拶
- 出席者紹介
- ひいらぎこども園園児によるパフォーマンス
  交通安全ソング等披露（２曲）
  交通安全宣言
- ひいらぎこども園園児による合図横断実施
- 閉式

(2) 第二部（広報啓発等）

- 広報啓発、ドライビングシミュレーター等体験

４　その他

雨天中止。また、新型コロナウイルス感染症の感染状況により中止の場合有り。

令和３年
年末の交通事故防止府民運動
実施要綱

運動の目的

広く府民に交通安全思想の普及浸透を図り、交通ルールの遵守と正しい交通マナーの実践を習慣づけるとともに、府民による道路交通環境の改善に向けた取組を推進することにより、交通事故防止の徹底を図る。

運動スローガン

『　京の暮れ　車同士も　ディスタンス　』

実施期間

令和３年１２月１日（水）～１２月２０日（月）までの２０日間

運動重点

◇　子供の安全確保と信号機のない横断歩道における歩行者優先の徹底
◇　夕暮れ時と夜間における高齢者を始めとする歩行者の交通事故防止
◇　飲酒運転の根絶
◇　自転車の安全利用の推進

京都府交通対策協議会

子供の安全確保と信号機のない横断歩道における歩行者優先の徹底

◇　運転者は、
- ○　登下校時間帯の通学路はできるだけ通行しないようにし、やむを得ず通行する場合は、速度を落として慎重な運転を心掛けましょう。
- ○　横断歩道に近づいたときは、速度を落として歩行者の有無を確認するとともに、歩行者が横断歩道を横断していたり、横断しようとしているときは、必ず一時停止して歩行者を優先しましょう。

◇　歩行者は、
- ○　信号機のない横断歩道を横断するときは、手のひらと顔を運転者に向けて「合図」をするなど、横断する意思を明確に伝え、安全を確認した上で横断しましょう。

夕暮れ時と夜間における高齢者を始めとする歩行者の交通事故防止

◇　運転者は、
- ○　早めのライト点灯を心掛けましょう。
- ○　夜間は視界が悪くなるため、歩行者や自転車の発見が遅れます。また、速度感が鈍り、速度超過になりがちですので、昼間より速度を落として慎重な運転を心掛けましょう。

◇　歩行者は、
- ○　夕暮れ時や夜間に外出する場合は、運転者から発見されやすいように、明るい目立つ色の服装や靴や持ち物に反射材用品を取り付けるようにしましょう。
- ○　歩きスマホのように車両への注意力が散漫となる行為はやめましょう。

飲酒運転の根絶

◇　運転者は、
- ○　お酒が強い、弱いにかかわらず、お酒を飲めば必ず運転操作等に影響を及ぼします。「これくらいなら」「少しの距離だから」という安易な気持ちを捨て、飲酒運転は絶対にやめましょう。
- ○　飲酒の席には車で行かないことを徹底しましょう。

◇　職場・家庭では、
- ○　「飲酒運転の悪質性・危険性」、「社会的責任の重大性」、「命の尊さ」などを話題に取り上げ、飲酒運転を絶対に許さない環境づくりに努めましょう。
- ○　社員や家族が車を運転する前に、アルコールチェッカー等で検査を行い、お酒が残っていたら、絶対に車を運転させないようにしましょう。

自転車の安全利用の推進

◇　自転車利用者は、
- ○　自転車は車両であることを自覚し、「信号を守る」「車道の左側を通行する」などの交通ルールを遵守しましょう。
- ○　自転車損害保険等への加入が義務付けられています。自転車事故に備え、必ず加入するとともに、定期点検整備を受けましょう。
- ○　未就学児を同乗させるときは、必ずヘルメットを着用させましょう。また、年齢を問わず、ヘルメットの着用に努めましょう。

３京青協第７２号
令和３年10月26日

公益社団法人京都府青少年育成協会
各 団体会員 代表者　様

公益社団法人京都府青少年育成協会
会長　上田静男

令和３年度「子供・若者育成支援推進強調月間」における取組について

晩秋の候ますます御清祥のこととお喜び申し上げます。

平素は、青少年育成府民運動の推進につきまして、格別の御理解並びに御協力を賜り厚くお礼申し上げます。

国では、本年 4 月に決定された「子供・若者育成支援推進大綱」において、毎年11月を「子供・若者育成支援推進強調月間」として設定し、大綱を踏まえた子供・若者育成支援に関する取組を国民運動として総合的に展開する契機として実施されることとなりました。それを受けて、京都府健康福祉部長から別添(写)のとおり協力依頼がありました。

当協会としましても、「子供・若者育成支援推進強調月間」を通じて、更なる青少年育成府民運動の推進及び青少年非行防止を図る取組について、ホームページの活用や広報啓発及び啓発パネル展などの取組を集中的に実施し、効果的な活動を行ってまいりたいと考えております。

つきましては、各団体におかれましても青少年の非行防止とよりよい環境づくりのため、地域や団体の実情に応じた効果的な活動の取組ができますよう、お願い申し上げますとともに、この月間の取組を進めるために貴ホームページ等にバナー(別紙参照)を貼っていただき、運動の推進に御協力を賜りますようよろしくお願いします。

記

○「子供・若者育成支援推進大綱」(内閣府)
https://www8.cao.go.jp/youth/suisin/pdf/r03-taikou.pdf

○「子供・若者育成支援推進大綱」概要(内閣府)
別添のとおり

担当	事務局 佐野
TEL	075-417-0602
FAX	075-417-0603
e-mail	sano-kpyda@smile.ocn.ne.jp

報告事項資料8

強調月間のバナーを横型・縦型の２種類ご用意いたしました。
貴団体のホームページにご掲載のうえ、（公社）京都府青少年育成協会のホームページ
http://kyoto-seishonen.or.jp/にリンクを張っていただきますようよろしくお願いします。
加工・編集も自由に行っていただいて差し支えありません。

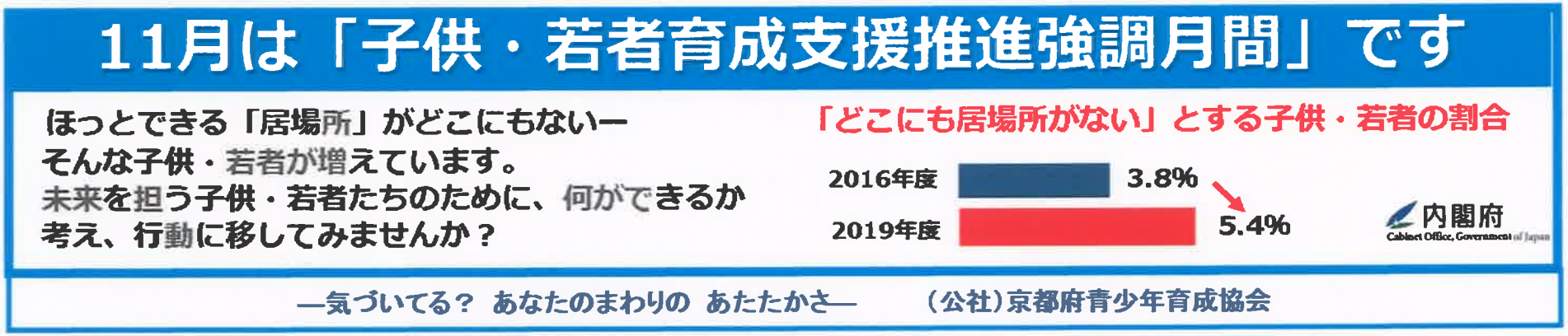

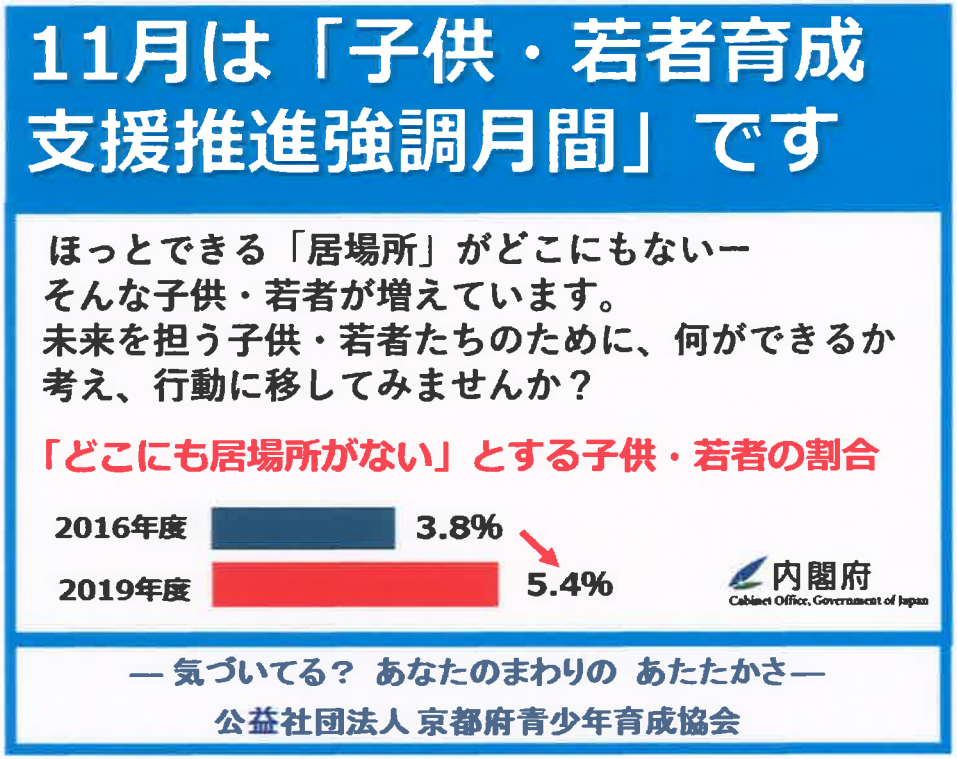

セーフ・フロム・ハーム推進フォーラム

定員 45 名（申込締切日：令和 3 年 12 月 15 日）

期　日：令和4年1月30日（日）
AM10:00～PM4:00

会　場：アネックスパル法円坂
なにわのみやホール

住所　大阪市中央区法円坂 1-1-35

電話　06－6943－5021

交通　JR・地下鉄森ノ宮駅

セーフ・フロム・ハーム推進フォーラム

このフォーラムは、県連盟（地区）において、「セーフ・フロム・ハーム」を推進する方々を対象に開催されます。推進者は、本運動における「思いやりの心を育む教育」を深く理解し、県連盟（地区）において、「セーフ・フロム・ハーム」への適切な対応ができるようになることを目的とします。

SAFE FROM HARM

S・F・H 推進フォーラムの目標

1　社会の変化に対応したスカウト運動と「ｾｰﾌ・ﾌﾛﾑ・ﾊｰﾑ」について理解する。

2　「ｾｰﾌ・ﾌﾛﾑ・ﾊｰﾑ」の対応について理解する。

3　事例をもとにした対応の研究を行うことで、適切な対応と考え方を理解する。

4．「セーフ・フロム・ハーム」推進者としての責務を理解する。

参加対象：コミッショナー及び県・地区のセーフ・フロム・ハーム推進者

新型コロナ感染拡大対策のため
下記の方は参加できません。

- ■保健所から新型コロナウイルス感染者の濃厚接触者と判断され、感染者との最終接触日から 14 日間経過していない場合
- ■海外から帰国して、14 日未満の場合
- ■受付時の検温の結果が 37.5 度以上の場合
- ■呼吸困難、けん怠感、味覚や嗅覚などに異常を感じる場合

＜主催＞
公益財団法人ボーイスカウト日本連盟
「セーフ・フロム・ハーム」安全委員会

＜申込先＞日本ボーイスカウト大阪連盟
事務局

TEL：06-6770-0043
FAX：06-6770-0044
E-mail:scout_osk@msf.biglobe.ne.jp

報告事項資料９

宛先 ：大阪連盟事務局

FAX ：06-6770-0044

Email：scout_osk@msf.biglobe.ne.jp

セーフ・フロム・ハーム推進フォーラム

（令和4年1月30日開催）

参加申込書

所属地区	役　務	氏　名

※各地区からコミッショナー及びセーフ・フロム・ハーム推進者合わせて３名以上の参加をお願いします。

※他県連の場合は、所属地区の欄に所属県連盟をご記入ください。

※申込締切日：令和３年１２月１５日（水）

令和　　年　　月　　日

申込者

連絡先　電話：

E-mail：

公益財団法人 日本ユニセフ協会（ユニセフ日本委員会）
〒108-8607 東京都港区高輪4-6-12ユニセフハウス
Tel. 03-5789-2011（代） Fax. 03-5789-2037
ホームページ www.unicef.or.jp

Japan Committee for UNICEF
4-6-12, Takanawa, Minato-ku, Tokyo 108-8607

2021年10月吉日

ボーイスカウト各都道府県連盟　連盟長　様

公益財団法人 日本ユニセフ協会
団体・企業事業部
部長　海老原　隆一

２０２１年度
第４３回 ユニセフ ハンド・イン・ハンド募金キャンペーン
ご協力のお願い

拝啓　時下ますますご清栄のこととお喜び申し上げます。また、新型コロナウイルス感染症の影響により、不安な渦中の皆様におかれましては、心よりお見舞い申し上げます。あらためまして、このような状況下におきましてもユニセフおよび日本ユニセフ協会の活動に、格別のご理解とご協力を賜り、心より感謝申し上げます。

皆様のご支援に支えられ、1979 年の国際児童年に始まった全国募金活動「ユニセフ ハンド・イン・ハンド募金」は、今年で43回目を迎えます。おかげさまで、昨年度はコロナ禍の影響を鑑み、街頭募金をお控えいただいたにも関わらず、全国で1,100件を超える個人・団体・学校他の皆様にご参加いただき、総額で16,483,630円の募金が寄せられました。ボランティアの皆様のあたたかいお気持ちに、あらためまして深く感謝申し上げます。

今年は、「すべての子どもの権利が実現される世界を～できることからはじめよう～」というスローガンのもと、ハンド・イン・ハンド募金キャンペーンを展開いたします。例年、街頭募金を中心にご協力いただいておりましたが、今年は昨年同様、新型コロナウイルス感染予防のため、募金活動者及びご協力者の安全を鑑み街頭募金は控えさせていただき、他の方法でのご協力をお願い申し上げます。ご参加方法の詳細につきましては、同封の「募集チラシ」をご参照ください。

世界のどこに生まれても、健やかに育ち、生まれ持った可能性を十分に伸ばすチャンスを得る権利が子どもにはあります。しかし貧困や自然災害、紛争などに加え、新型コロナウイルス感染症の世界的な流行によって今、その権利は大きく脅かされています。例えば、5 歳の誕生日を迎えることなく亡くなる子どもは年間520万人にものぼります。日本ユニセフ協会はすべての子どもたちの命と権利を守るために、世界中の子どもたちへのご支援をお願いしております。

是非、「すべての子どもの権利が実現される世界を」の趣旨にご賛同いただき、今年も「ハンド・イン・ハンド」を通じて、子どもたちの命を守るユニセフの活動にご協力いただきますようお願い申し上げます。尚、重複して同様のご案内が届きました場合は、ご容赦くださいますようお願い申し上げます。

末筆ながら、一日も早い新型コロナウイルス感染症の終息と、皆様のご健康をお祈り申し上げます。

敬 具

お問い合わせ
(公財) 日本ユニセフ協会　団体・企業事業部
ハンド・イン・ハンド担当
Tel: 03-5789-2012 / Fax: 03-5789-2032 Email: event-dr@unicef.or.jp

for every child

報告事項資料 10

unicef

送付資材一覧

★以下の資材はご希望の方にお送りします。
（オンライン申込フォームに必要アイテム・必要数を入力してお申込ください。）

①ファミリーボックス
家庭用の小型募金箱です。
（幅7cm×高さ10cm×奥4cm）

②子どもチラシ
小さいサイズのチラシです。
募金でできることやユニセフに関わる活動を児童・生徒のみなさんにわかりやすく紹介しています。
折りたたむと募金袋になります。
（A5判、両面刷り）

③ユニセフ手帳
折りたたむと手帳風になり、ユニセフの活動がわかりやすく書かれています。学習資料としてご活用ください。
（A3判、両面刷り）

④紙製募金箱
ユニセフブルーの厚紙製組み立て募金箱です。店舗やオフィス内でご活用ください。
（幅19cm×高さ14cm×奥7.5cm）

お申込はこちらから

www.unicef.or.jp/hand/

■ WEBからのお申込ができない方は、
お電話、FAX、メールでお問い合わせください。
係がお申込方法をご案内いたします。

お問い合わせ

公益財団法人 日本ユニセフ協会　ハンド・イン・ハンド係
TEL 03-5789-2012　FAX 03-5789-2032
Eメール event-dr@unicef.or.jp

Hand in Hand
参加方法のご案内

© UNICEF/UNI205862/Karimi

for every child

unicef

11月、12月は
Hand in Hand
募金キャンペーン
期間

第43回ユニセフ ハンド・イン・ハンド募金

2021年のテーマ：すべての子どもの権利が実現される世界を～できることからはじめよう～

すべての子どもは世界のどこに生まれても、健康に、生まれもった可能性を十分に伸ばして成長する権利があります。
しかし、予防できる病気、紛争、貧困、自然災害、新型コロナウイルス感染症などにより、多くの子どもたちの権利が脅かされています。

ユニセフとともに、すべての子どもの権利を守り、健康で希望に満ちた未来のための支援活動にご協力ください。
できることからはじめる第一歩として、ハンド・イン・ハンド募金へのご協力、ご参加をよろしくお願いいたします。

■ 今年のハンド・イン・ハンドについて

今年は昨年に続き、新型コロナウイルス感染予防のために**街頭募金は控えさせていただき**、他の方法でのご協力をお願いすることとなりました。

■ 今年の参加方法について

まずは、**知る・学ぶ**。オンライン学習会や関連動画で世界の子どもたちの現状を知り、学び、子どもの権利について考えましょう。

次に、感じたこと、学んだこと、考えたことをSNSなどで**広めて**みましょう。

最後に、**行動**です。身近な場所で、またはオンラインでの募金を呼びかけてみませんか？

みなさんのご参加をお待ちしております。

具体的な参加方法はこちらから

www.unicef.or.jp/hand/

詳細につきましては10月中旬公開予定の弊協会ホームページ内「ユニセフ ハンド・イン・ハンド特設ページ」をご覧ください。

1 知る・学ぶ

オンラインで学ぶ
オンライン学習会に参加する

子どもの権利、世界の子どもたちの現状を知る

関連動画を見る

世界の子どもたちの現状を学ぶ

2 広める

SNSなどで知ったこと
学んだことをシェアする

ハッシュタグの活用
#ユニセフ
#ハンドインハンド2021
#できることからはじめよう

3 行動する

オンラインで募金を
呼びかける

フレンドネーションの活用
（参加者ごとに専用の募金受付ページを登録）

家族や学校や職場など
身近な場所で募金活動する

ファミリーボックスや
子どもチラシ（募金袋）等の活用

※上記活動は一例です。みなさんのアイデアでさらにキャンペーンを盛り上げてください！

創立１００周年記念史の編纂について

投稿日:2021.10.27　更新日:2021.10.29

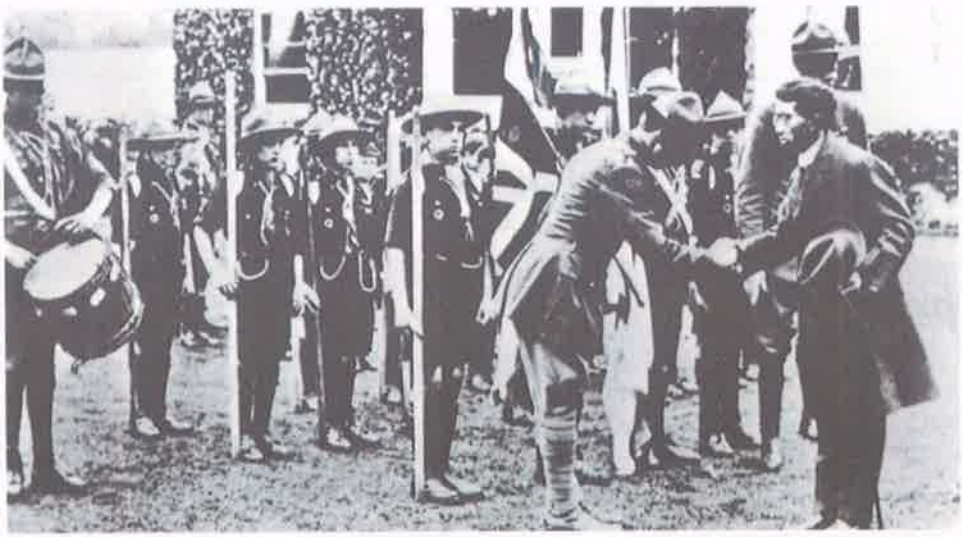

インフォメーション

- **［2021.10.27］創立100周年史の編纂についてページを開設しました。** NEW
- **［2021.10.27］『より良い世界の創造を目指して～日本ボーイスカウト運動100年史～上』事前予約受付開始** NEW
  このたび『より良い世界の創造を目指して～日本ボーイスカウト運動100年史～』上巻の予約販売を受け付けます。通常のエンタープライズの書籍販売とは異なり、予約以外の販売は行いませんので、予約忘れのないようお願いいたします。

創立１００周年記念史の編纂

報告事項資料 11

日本連盟では、これまで、『日本ボーイスカウト運動史（50年史）』、これを継いだ30年間の『運動史Ⅱ（80年史）』を発刊してきました。現在、この流れを汲んで２０年間を編纂して『日本ボーイスカウト運動史Ⅲ』（100年史）を正史として編纂しています。
また、ボーイスカウト運動の創始から、日本における100年のボーイスカウト運動史として『より良い世界の創造を目指して～日本ボーイスカウト運動100年史～（上）・（下）』を企画しました。より多くの人に読んでいただけるよう、持ち運びできる読み物として、100年間を１冊にまとめるのは困難なので、上下巻の２分冊としました。

『日本ボーイスカウト運動史Ⅲ』

【主な内容】
第1章　2003（平成15）年度～2008（平成20）年度
日本連盟組織運営体制の改編
第2章　2009（平成21）年度～2015（平成27）年度
新法人移行と第23回世界スカウトジャンボリーを目指して
第3章　2016（平成28）年度～2022（令和4）年度
創立100周年を目指して
【発行予定】2023（令和5）年秋季

参考：『日本ボーイスカウト運動史Ⅱ（80年史）』

『より良い世界の創造を目指して～日本ボーイスカウト運動100年史～（上）・（下）』（略称：100年史上または下）

上巻　ボーイスカウト運動の世界的創始から日本への伝播、50〔1972（昭和47）〕周年度までの発展
下巻　51〔1973（昭和48）〕周年度から100〔2022（令和4）〕周年度

【発行予定】

［上巻］2022（令和4）4月13日発行予定

［下巻］2023（令和5）年秋季

～日本ボーイスカウト運動100年史～上巻の予約受付開始

過去２回発行された運動史に続き、『日本ボーイスカウト運動史Ⅲ』は、創立100年の節目に20年間の出来事や組織の変遷を記録することを目的に、運動の正史として後世に残していくこととなります。

一方で、『より良い世界の創造を目指して～日本ボーイスカウト運動100年史～』は、イギリスでのボーイスカウト運動の創始から、日本への伝来と広がり、戦後の再建から現代への100年間の通史として、多くの人の手に取ってもらえる読み物としました。今の指導者やローバースカウト、また、ご支援・ご協力をいただいている関係者へ、これまでの運動の歩みを正しく伝えることにより、この運動のすばらしさを再認識するとともに、今後の発展に向けた教訓を見出してもらえるものと思います。

上巻の編纂にあたり、既刊『日本ボーイスカウト運動史（50年史）』を骨格としましたが、取り上げる項目はできるだけ現在の、そして未来のスカウティングに参考となるものをと心掛けました。肉付けとする内容は改めて調査を行い記述に加えました。

日本に伝来した当時の方々の「ボーイスカウト運動を世に広めようという情熱」は時代を越えて私たちの心にしっかりと響くものがあります。史実ではありますが、創世記にかかわる人々の情熱、本活動の奥深さと魅力、皇室との関わり、戦中戦後の苦難の道などについて、まるで大河ドラマを見ているようだとの感想も……。

【上巻目次】

第1章　ボーイスカウト運動の創始と広がり　1857(安政4)年～1920(大正9)年

第2章　日本のボーイスカウト運動の創始　1908(明治41)年～1921(大正10)年

第3章　少年団日本連盟の結成　1922(大正11)年～1926(同15)年

第4章　昭和の新時代を迎えて～スカウト運動の発展　1926(昭和元)年～1936(同11）年

第5章　戦時体制の下で　1937(昭和12)年～1945(同20)年

第6章　ボーイスカウト日本連盟の再建　1945(昭和20)年から1954(同29)年

第7章　充実から拡張へ～ボーイスカウト教育体系の確立　1955(昭和30)年～1962(同37)年

第8章　新しい展開～日本連盟結成50周年を迎えて　1963(昭和38)年～1792(同47)年

予約販売

今回編纂する３つの運動史は、いずれも完全予約販売です。

このたび『より良い世界の創造を目指して～日本ボーイスカウト運動100年史～』上巻の予約販売を受け付けます。

通常のエンタープライズの書籍販売とは異なり、予約以外の販売は行いませんので、予約忘れのないようお願いいたします。

残りの２つの予約についても、詳細が決まり次第改めて本誌および日本連盟ウェブサイト等でご案内します。

『より良い世界の創造を目指して～日本ボーイスカウト運動100年史～上』

ボーイスカウト運動の世界的創始から日本への伝播、50周年度までの発展を読みやすく記述した日本連盟創始100周年記念書籍（51周年度から100周年度までは下巻として2023年刊行予定）

【編纂】　１００周年記念史編纂委員会　〔委員長　鈴木國夫（顧問・先達）〕

【体裁】　四六判　本文３８４ページ（予定）

予定価格：1,500円（税込・送料別）

荷造送料：全国一律で2冊まで500円、4冊まで800円、10冊まで1,000円　11冊を超える場合はご連絡します。

予約方法：次のいずれからの方法にてお申込みください。

①次のGoogleフォームからお申込みください。

事前予約申込フォーム

②申し込み内容（書籍名、申込冊数、お名前、電話番号とメールアドレス、送付希望先住所）をメール本文にてお送りください。

③下記の予約注文用紙をダウンロードのうえ、必要事項を記入して郵送またはファクシミリにてお送りください。

予約締切：2022年２月末日　予約申込数量に基づき正規価格を決定後に振込先とともにご連絡しますので、３月末日までに振り込み願います。

発　　送：2022年４月１３日発行後、４月中旬から下旬に送付先住所へお送りします。

【事前予約の申し込み先（メール・郵送・ファクシミリ）】

〒167-0022　東京都杉並区下井草4-4-3

ボーイスカウト日本連盟事務局（依田・平岡）

Email: program@scout.or.jp

ファクシミリ：(03)6913-6263

この件に関するお問い合わせ

ボーイスカウト日本連盟事務局（依田・平岡）

Email: program@scout.or.jp

予約注文用紙

ダウンロードして、必要事項をご記入ください。
上記予約申し込み先へメール・郵送・ファクシミリでお送りください。

『より良い世界の創造を目指して～日本ボーイスカウト運動100年史～上』（略称：100年史上）	予約注文書（Word） 予約注文書（PDF）

公益財団法人　ボーイスカウト日本連盟

〒167-0022 東京都杉並区下井草4-4-3
TEL 03-6913-6262（代表）
FAX 03-6913-6263（代表）

- 日本連盟トップページ
- 団体概要
- スカウト会館
- 大和の森 高萩スカウトフィールド
- 那須野営場
- このサイトについて
- セーフ・フロム・ハーム
- プライバシーポリシー

Copyright (C) 2021 Scout Association of Japan. All Rights Reserved.

R3.10

京都はぐくみネットワーク　メールマガジン
NW情報コーナー　掲載について

1　配信時期ついて

隔月の末日配信（１０月，１２月，２月，４月，６月，８月）

2　NW情報コーナーについて

（１）掲載内容

京都はぐくみ憲章の実践推進につながる幹事団体・行政区実行委員会の活動に関する情報発信。

・事業（イベント）案内

・団体活動紹介（200字以内）

※掲載分量が多い場合は，HPリンク貼付等の対応を行う。

（２）掲載件数

１回の配信あたり最大３件（団体）程度。

※応募多数の場合，抽選。

※未掲載団体 優先。

（３）応募方法

【幹事団体】

事務局に「依頼書」（別紙）を添えてメールで応募。

掲載を希望する事業の開催日は，メールマガジン配信日の次月以降のものに限る。

申込期限がある場合は，メールマガジンの配信日から１０日間程度空いていること。

【行政区実行委員会】

事務局で作成。

（４）応募締切

応募締切日は，１１月３０日（火）まで。

※月初に実施の事業については，掲載時期に御留意下さい。

（イメージ）掲載事業に事前申込がある場合

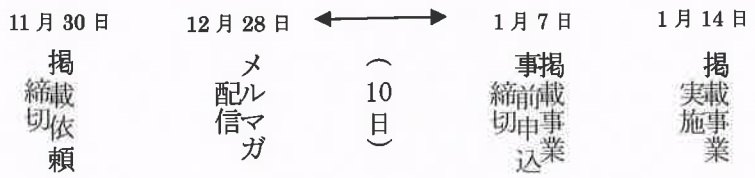

報告事項資料12

京都はぐくみネットワークメールマガジン
情報掲載　依頼書

（宛先）京都はぐくみネットワーク事務局	令和　　年　　月　　日
幹事団体名	幹事氏名 （担当者：　　）（電話：　　）

次のとおり，京都はぐくみネットワークメールマガジンでの情報発信を依頼します。

事業名	
内容	※記載いただいた内容を全て掲載できない場合があります。
開催日時	令和　　年　　月　　日　　時 ～ 令和　　年　　月　　日　　時
事前申込等	□あり　（受付期間:令和　　年　　月　　日　　時～令和　　年　　月　　日　　時） □なし
	□先着順　　（先着　　名）
開催場所 （会場名・住所）	
参加対象 （対象年齢等）	
料金	□有料　（　　円）　　□無料
問合せ先	担当者（　　）
	電　話（　　）
	Eメールアドレス（　　）
	HPアドレス（　　）
団体紹介	活動PRとして，団体の活動内容について記入してください。（200字程度） ※すでにメールマガジンに掲載したことがある場合は記入不要です。

（お知らせ）

京都はぐくみ憲章

令和３年１０月１３日
京都市子ども若者はぐくみ局
（担当：子ども若者未来部育成推進課
電話：７４６－７６１０）

京都市百井青少年村の土地等の活用に係る契約候補事業者の選定結果について

本市では，「京都市百井青少年村のあり方検討会議」からの報告書を受けて，京都市百井青少年村を公の施設としては廃止し，民間事業者の知恵や活力を生かすことのできる民設民営の施設として存続していくこととしました。

これを踏まえ，本施設の民設民営化に当たり，「京都市百井青少年村の土地等の活用に係る契約候補事業者選定委員会」（以下「選定委員会」という。）を設置のうえ，民間事業者の選定に向けた審議の結果を受けて，この度，次のとおり契約候補事業者を選定しました。

今後，契約候補事業者との協定締結に向けて協議等を進めることとしましたので，お知らせします。

１　契約候補事業者

株式会社エーゲル（京都市西京区）
代表取締役　伊豆田　千加

２　提案内容

（１）事業名称

「Ｒｅｌｏｃａｌ　Ｔｏｗｎ（リローカルタウン）京都百井」の創出

（２）事業概要

① 契約候補事業者は本件土地を区画に分け，当該区画内での事業実施を希望する企業や個人（以下「借主」という。）に有料で貸し出す（これが契約候補事業者の主な収入源となる。）。

② 借主は，区画内に自ら設置する小屋やキャンピングカーなどで豊かな自然に囲まれた生活体験を送りながら，農業，林業，アートなど，施設内のエリアごとに設定するテーマに応じた野外活動を，一般利用者向けに提供する（各エリアについては，下記（参考）２　事業概要図参照）。

③ 各区画内での事業のほか，スポーツイベントや音楽会など，複数の借主の連携・協働によるソフト事業も実施し，更に幅広い一般利用者を呼び込む（企画運営に当たっては契約候補事業者も必要に応じてサポートを行う。）。

④ こうした事業展開を通じて，交流人口の増加はもとより，施設や地域への帰属意識を高めることで移住促進や地域コミュニティ活性化にもつなげ，大原百井地域，ひいては京都市域全体の文化力向上や経済活性化を図る。

28

報告事項資料13

事業概要のイメージ図

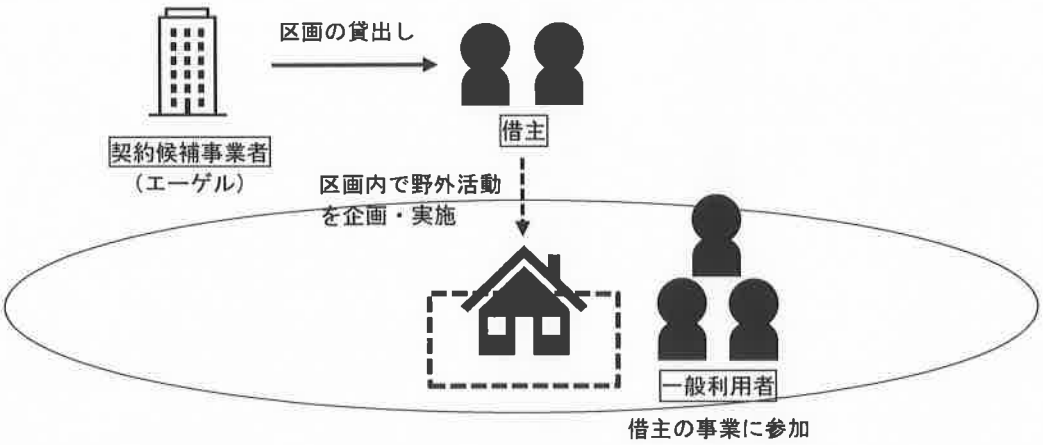

（３）貸付希望期間

１０年

（４）貸付希望価格

６７０，０００円（年額）

3　選定について

選定委員会から次の審査結果を受けて，本市が株式会社エーゲルを契約候補事業者に選定しました。

（１）評価結果

事業者	評価
株式会社エーゲル	７１．５１点／１００点（選定）
オオノ運送有限会社	６８．９２点／１００点（次点）
一般財団法人ポジティブアースネイチャーズスクール	６４．４０点／１００点

（２）選定委員会からの主な講評

株式会社エーゲルの提案する「Ｒｅｌｏｃａｌ　Ｔｏｗｎ（リローカルタウン）京都百井」は，本件土地において，主に次のような事業を展開することとされている。

① 使用料を設定した区画において，利用者自身が建てるタイニーハウス（小屋のような規模に，最低限の設備を備えた家）やキャンピングカーなどを設置するためのエリアの整備

② 農業，林業，工作などの体験事業の実施

③ 野外での映画上映や音楽会など，豊かな自然を背景としたイベント事業の実施

自然や文化，コミュニティの再生を通じて持続可能な未来づくりを楽しもうという「リローカル」をコンセプトに据えた本提案は，地域住民，企業，利用者と協働しながら，多種多様な利用用途による新たな交流を生み出すことも期待でき，「地域住民と共存しながら百井地域ならではのブランド力を確立し，高めていける」という事業者公募の趣旨に合致するものである。

また，①のような事業手法は京都市ではほかに事例がないと思われ，大原百井地域から他の地域への波及を目指しているとのことであり，新たな可能性を秘めた斬新かつ魅力的な提案となっている。

4　今後の予定

令和３年１１月頃　基本協定の締結

（参考）

1　京都市百井青少年村の土地等の活用に係る契約候補事業者選定委員会の構成

選定委員会における役職	氏　名	団　体　・役　職　名
委員長	土井（どい）　勉（つとむ）	一般社団法人グローカル交流推進機構　理事長
委員	上野（うえの）　彩花（あやか）	市民公募委員
	竹内（たけうち）　香織（かおり）	公益財団法人京都市芸術文化協会 事業課長／ ＮＰＯ法人京都子どもセンター 副理事長
	松井（まつい）　大治（ひろはる）	公認会計士・税理士
	山本（やまもと）　進（すすむ）	百井町自治会　会長

２０２１年度第８回理事会　進行のまとめ

日時：２０２１年１０月１０日（日）13:30～16:00
場所：京都連盟会議室及び WEB 会議

◇ **おきての唱和**　　谷口県連盟コミッショナー

◇ **開 会 挨 拶**　　西村理事長

◇ **出席定足数確認**　　総数１６　定足数　９　出席　８+web７　委任状　１　合計　１６

◇ **出席者**：　**西村（理事長）、田中・中川（副理事長）、山﨑（組織）、布崎（国際）、三木（マネジメント）、樫原（洛星）、荒樋（白樺）、**
WEB 出席者：津田（副理事長）、熊井（進歩）、猪岡（安全）、西田（ｲﾍﾞﾝﾄ）、中島（財産管理）、岡本（洛桜）、栢森（平安）、

◇ **欠席者**：吉村（北星）

◇ **参席者**：柳澤・篠田（副連盟長）、安達（監事）、谷口（県連盟ｺﾐｯｼｮﾅｰ）、北川（洛桜ｺﾐ）、浅川（事務局長）
WEB 参席者：　、高橋・河合（副ｺﾐ）、今道（洛星ｺﾐ）、神保・松田（日連委員）、今井（北星副委員長）、

審議事項

１．２０２１年度事業報告ならびに収支決算に関する件　　審議事項資料 1
(1) 別紙 京都スカウトサマーキャンプ 2021(8/11~12、静原キャンプ場)事業報告・決算を承認願いたい。
（承認された）

２．２０２１年度事業計画ならびに収支予算に関する件　　審議事項資料 2
(1) 別紙 第２回救急法オンライン講習会(12/10、11、京都連盟会議室)事業計画・予算を承認願いたい。
指導者の参加資格の文面を訂正し、承認された。
(2) 別紙 コミッショナー全体研究集会(11/27、キャンバスプラザ京都)事業計画・予算を承認願いたい。
事業収支予算書の書式が旧書式を指摘され、承認された。
(3) 別紙 鳥獣戯画ふゑす(11/14or11/21、大原学舎)事業計画・予算を承認願いたい。事業収支予算書の書式が旧書式を指摘され、承認された。開催日は近畿の大学ローバーのイベント日程が決まり次第決定する。

３．２５WSJ 派遣指導者への補助金について
▸指導者の確保の必要性から参加費の補助の承認をお願いしたい（指導者は女性含めて４人）
▸金額については、１人　１００，０００円程を考えている　合計　４００，０００円を目安として承認された。

４．第 18 回日本スカウトジャンボリー実行委員会の設置について
設置することが承認された。イベント委員会委員・各地区ボーイ担当副コミッショナーで構成する。
委員長は西田章夫氏、担当コミ：大里・河合県副コミッショナー

５．京都市教育長に名誉役員（相談役）就任の依頼について
事務局から稲田新吾教育長に依頼文を送る。

地区報告事項　　地区報告資料

前回理事会議事録

報告事項

1（進歩委員会）熊井

① 9/19 京都第 79 団山本君 富士スカウト面接と認証
② 森林愛護章について 11 月 7 日(日)府民の森ひよし
③ 信仰ふれあい講座の実施計画について
3 月頃に北野天満宮に依頼、調整を行っていただく
④ 地区の進級状況 地区コミッショナーでまとめていただくと有難い。
⑤ 次年度事業計画、予算について
⑥ 河合担当コミッショナーより新環境教育プログラム Earth Tribe についての説明していただいた。

2（安全委員会）猪岡

① 第 2 回 BS 救急法講習会開催について（12/10＆11）オンライン講習会
・各地区におけるスカウトニーズの確認、開催の方向で、救急法チームと開催案を検討 ニーズが多ければ第 3 回も検討
② コロナウィルス感染防止のための京都連盟の活動対応方針(第 12 報)について 報告事項資料 1
・リバウンド抑制、新たな感染拡大予防の観点から活動再開にあたり、各地区において注意喚起を！
③ （参考）セーフ・フロム・ハームセミナーの運営資料の配付

3（指導者養成委員会）津田

① 第 2 回ボーイスカウト講習会(10/17) 担当：桂川地区 参加希望者 28 名で開設いたします。
② 第 3 回ボーイスカウト講習会(11/7) 担当：白樺地区 参加希望者少数のため申込期限延長して開設いたします。
③ WB 研修所課程別研修ボーイスカウト課程(10/24)担当：平安地区 参加予定者 6 名で開設いたします。
④ 第 1 回ボーイスカウト講習会(11/28)担当：洛星地区 再延期コースを開設予定 報告事項資料 2
⑤ 23 期トレーニングチーム再任について （締め切り:10/31） 報告事項資料 3

4（イベント委員会）西田

① 静原キャンプ場整備について(9/26→11/3)
▸緊急事態宣言のため 9/26 延期→11 月 3 日に実施
▸集合 9 時、解散 15 時の予定で実施
▸各地区 3 名の奉仕をお願いします。昼食は各自で用意してください。
▸作業内容は、館の屋根清掃、場内整備、バク材整理等です。
② 広河原野営場整備（冬ごもり）(11/28)
▸集合 9 時、解散 15 時の予定で実施
▸各地区 3 名の奉仕をお願いします。昼食は各自で用意してください。
③ 秋の緑の募金について(9/1～10/31)
実施されたら事務局に報告をお願いします。
④ 皇后杯第 40 回全国女子駅伝大会について(2022/1/16)

5（国際委員会）布崎

① 第 25 回世界スカウトジャンボリー(2023 年)について
▸現在の仮申込：38 名
▸本申込迄には最低 2 級章であること（初級章での申込は受付られません）
そして、参加時には 1 級章取得可能なスカウトであることが条件です
② 京都連盟 JOTI について(10/17 14:00～18:00、京都連盟会議室)

▸参加申込団：長岡第２団、京都第 50 団、京都第 82 団、

③　韓国・京畿南部連盟スカウト受入について

▸2022 年１月７日(金)～11 日(火)を予定しているが新型コロナウィルス対策もあり難しい状況です。

▸1/7～9、ホームステイ、後日依頼願を提出しますので宜しくお願いします。

④　日韓スカウト交換計画のフォーラム参加募集について

▸第 2022 年１月９日(土)～11 日(火)、場所未定　これも実施が難しい状況である

▸坂口奈々さん（長岡第２団）が参加希望

⑤　第 15 回韓国ジャンボリー(25ＷＳＪプレジャンボリー)

▸2022 年８月２日(火)～7 日(日) 於、全羅北道・セマングム

⑥　第 26 回世界スカウトジャンボリー(2027 年、ポーランド)

▸ポーランド北部クダニスク市の近くのバルト海にあるソビシウォ島で開催予定

期間中の 8/30 には、120 周年アニバーサリーのイベントを企画

6（組織強化委員会）山﨑

10 月度　京都連盟組織強化委員会　報告

9/28　オンラインミーテイングにて開催。
出席者：山崎委員長、高林、武田両副委員長　金子県副コミ
参加地区　桂川、洛桜、洛星、北星、白樺、平安

①　ワクワク自然体験あそび
３月末までの間の開催について引き続き受付をするのでエントリーしていただきたい。
後援名義を取得する関係から１２月末までにエントリーをお願いします。
なお、日本連盟のサイト及びツールが用意されましたので活用していただきたい。
https://www.scout.or.jp/member/wakuwakustaff2021/

②　追加登録状況　報告事項資料 4
コロナ渦のなか、７名の追加登録がありました。
緊急事態宣言の終了となりましたので、新規加盟者の獲得に向けた施策の実施をお願いします。
　警鐘：このままでは登録数が２，０００名を下回る

③　日連のホームページ　登録進捗　報告事項資料 5
舞鶴第３団が新規登録していただき、白樺地区が全団登録となりました。
未登録団の登録推進と登録済み団の更新の推進にご協力をお願いします。

④　10/3　スカウト運動活性化戦略セミナー開催について
事前申込　32 個団　71 名→当日参加　62 名
　当日の資料の公開はされない

⑤　11/7　全国組織拡充委委員長会合　（オンライン開催）
岡本（平安）、鳥海（白樺）、武田（桂川）で申込済み

⑥　北星地区担当の府民交流フェスタへの参加（フェスタ HP への団体紹介ページ掲載）
→公式ラインの QR コードを載せるので、各地区・各団のワクワク企画を見てもらえるよう、ラインのコンテンツ提供をお願いする。

ＩＣＴ部会報告

⑦　各グループ
・発信グループ：桂川地区のＨＰづくりを支援中。
・支援グループ：コンピュータ章のオンライン講習会を支援中。
・管理グループ：静原キャンプ場・広河原野営場の Wi-Fi 環境整備のため光回線導入を検討中。
　静原キャンプ場、携帯電話が使えるよう、まず、AU の電波増幅器を設置。

7（財産管理委員会）中島

①　布張りベッド配付について

▸9/26 の静原キャンプ場整備が 11/3 に延期になった為ベット配布を 11/3 に各地区へ配付します。

②　静原キャンプ場ポンプ取替工事について

▸榎本様と調整させていただき 11/3 静原キャンプ場整備の時に工事をして頂くことになり、その時に仮設配管も撤去し、復旧工事をおこないます。

③　コンテナ倉庫移設について

▸11/3 静原キャンプ場整備の時に移設場所を決めたい

8（マネージメント委員会）田中

① 11 月末までに提出をお願いします（コミッショナー費も含みます）

▸各種運営委員会の 2022 年度の活動予定とそれに伴う予算

▸各種運営委員会の 2021 年度の予算執行見込み額

▸各種運営委員長には、それに関する書類がメール発信されていますので確認の上、提出してください

② 「ゆめっと京都」通常役員会(9/30、京都町屋事務所・WEB 併用)

9（コミッショナー）谷口

①　京都ユースネットワーク活動報告　報告事項資料 6

②　１８NSJ の取り組みについて　報告事項資料 7

積極的に分散開催に参加する

一定の基準を満たしたスカウトサマーキャンプ、地区キャンポリー、隊キャンプを１８NSJ と認定

東京ジャンボリー大集会へ代表者が参加する。

１０（その他各種運営委員）

（運営委員会業務見直検討委員会）田中

特になし

（コロナ対策委員会）西村

①　9/29 にラインで委員会を開催、9/30 に緊急事態宣言が解除されたに伴い第１２報を発信

報告事項資料 1

１１（その他）浅川

①　９月入団問い合わせについて

紹介人数　桂川（１人）、洛桜（０人）、洛星（２人）、北星（０人）、平安（０人）、白樺（０人）

②　ワクワク自然体験あそび 2021 について　報告事項資料 8

③　京都連盟ホームページ掲載情報の確認依頼について

④　富士特別野営 2021 の開催日の決定と参加者の追加募集について　報告事項資料 9

＊今の京都連盟では参加資格者がいない

⑤　第３回「スカシャ ようこそ、先輩」の開催について　ゲスト：鹽井（シオイ）　報告事項資料 10

⑥　コロナ禍におけるスカウト活動の展開について　報告事項資料 11

⑦　スカウトの日参加申し込み団の報告　報告事項資料 12

⑧　自分ごとで考えるジェンダー教育(11/23 14:00～16:00、ウィングス京都)　報告事項資料 13

⑨　亀岡第１団清水岳君が司会をした「少年の主張」が京都府青少年育成協会ホームページに up されました。

⑩　理事会メンバーのデジタル トランス フォーメーション研修会を検討しています。

⑪　前回理事会（202１年度第７回）議事録　前回理事会議事録

◇ **次回理事会予定**　２０２１年１１月１４日（日）　13:30～、京都連盟会議室

◇ **閉 会 挨 拶**　柳澤副連盟長